Raport de cercetare: Înțelegerea utilizatorului

Studiu de caz: Practica Profesională a studenților de la Jurnalism, din cadrul FSPAC

Legendă: Pentru subiecți și atribuirea răspunsurilor acestora se va folosi, în raport, un sistem de identificare prin numere, astfel: primul subiect va fi 01, al doilea 02 etc.

În cadrul acestui studiu au fost aleși 4 studenți din Cluj-Napoca, de la Facultatea de Științe Politice, Administrative și ale Comunicării, specializarea Jurnalism, anul II și III, linia de studiu română, învățământ cu frecvență. Trei dintre subiecți sunt de sex feminin, iar unul dintre subiecți este de sex masculin. Pentru aceștia, jurnalismul se află în **strânsă legătură cu pasiunile lor** pentru scris, arte vizuale (video, film, fotografie), având afinități înclinate preponderent către domeniul artistic. În ceea ce privește perspectiva de carieră, fiecare dintre subiecți are o motivație diferită pentru dezvoltarea sa profesională: un vis/dorință din copilărie (01); să contribuie la informarea/educarea publicului (02); o conexiune puternică pentru video/foto (03); un plan secund, deși îi place jurnalismul (04). Într-o privire de ansamblu, toți subiecții susțin că activitatea actuală din cadrul facultății se pliază pe nevoile lor și susține motivația intrinsecă.

Astfel, au fost realizate **4 discuții** pe tema practicii profesionale din cadrul facultății, fiecare membru al echipei realizând câte o discuție cu un student de la Jurnalism. Toate cele 4 discuții s-au desfășurat față în față, în medii diferite (spații publice- parcuri, săli de lectură). La baza criteriul de selecție al studenților a stat un factor- proximitatea intervievatorului față de un potențial student: existența unei relații (o persoană cunoscută intervievatorului care să fie student la Jurnalism, FSPAC). Durata interviurilor a variat de la 15 la 20 de minute și au fost realizate pe baza ghidului de interviu comun echipei. Modul de lucru: au fost stabilite ore de întâlnire între intervievator-intervievat, prezentarea în mare a scopului întâlnirii și interviul propriu-zis (un set de întrebări de început pentru a ghida subiectul gradual, întrebări deschise, și cele de închidere care permit tratarea unor biasuri).
Pentru a înțelege nevoile utilizatorului aflate în strânsă legătură cu modul în care se desfășoară practica profesională în cadrul FSPAC, la specializarea Jurnalism, au fost adresate următoarele întrebări:

1. Ce specializare ai ales de la Fspac? Poți să-mi descrii in trei cuvinte cum este?
2. Ce te-a determinat să alegi această specializare?
3. Câte ore de practică sunt prevăzute la specializarea ta?
4. Cum gestionezi timpul pentru a acumula acest număr de ore? Îți aloci un anumit număr de ore pe săptămână?
5. Ți se pare că facultatea îți oferă suficiente informații în legătură cu practica și oportunități de practică în afara/în cadrul facultății?
6. Cât de utile sunt orele de practică pentru dezvoltarea ta profesională?
7. Experiența ta seamănă cu a colegilor tai sau ai găsit anumite dificultăți/diferențe în modul în care tratezi practica?
8. Pentru cineva care își începe practica la specializarea ta, care ar fi primul sfat pe care i l-ai da?
9. Ce s-ar putea îmbunătăți pentru a deschide mai multe oportunități de practică în afara facultății? (parteneriate/internshipuri etc)
10. Crezi că se pune prea multă importanță pe notarea orelor decât pe produsul tău?

În urma colectării și transcrierii interviurilor s-a realizat o sinteză a răspunsurilor fiecărui participant, axându-ne pe asemănări/deosebiri/nevoi/motivații și pe cuvinte cheie (anumite adjective folosite, sentimente expuse, experiențe) pentru a ne ajuta să structurăm rezultatele cercetării. Am subliniat cu highlighter fraze/propoziții/cuvinte cheie pentru a simplifica procesul de a găsi asemănări/deosebiri.

În descrierea profilului au fost folosite cuvinte cheie precum: **creativitate și motivație**. Cu toate acestea, doi dintre subiecți (01,04) au descris specializarea ca fiind teoretică/pasivă. Alegerea facultății,

în cazul celor 4 subiecți, este susținută de același pilon: pasiunea pentru arte, comunicare și aportul pe care îl pot avea în comunitate. Pentru practică, toți studenții au un criteriu de notare comun și anume, un număr minim de ore (90 de ore/semestru).

Gestionarea orelor de practică

Un insight rezultat în urma cercetării îl constituie modul de gestionarea al orelor de practică, care ar putea fi descris ca unul „relaxat". Studenții nu au un interval/program strict pe care îl alocă practicii. Aceștia se folosesc de un „orar **flexibil**" /anumite ferestre pentru a se dedica muncii. Ei preferă să se adapteze în funcție de momentul respectiv, de programul zilnic în care pot apărea multe schimbări neașteptate. Unul dintre subiecți afirmă faptul că are „atâta timp liber defapt", iar astfel se poate observa un mode abordare al practicii în funcție de timpul liber/atmosfera/starea de spirit a studenților.

Informarea asupra practicii din afara facultății este nesatisfăcătoare

Când vine vorba de informarea din partea facultății în ceea ce privește practica, toți subiecții au întâlnit o nemulțumire comună: nu primesc destule informații în legătură cu oportunitățile de practică din afara FSPAC-ului. O frază utilizată des de aceștia este: „tu pe cont propriu trebuie să te interesezi". Deși majoritatea sunt mulțumiți de implicarea profesorilor pentru practica din FSPAC, ei au certitudinea că **experiența la un internship/job** la o firmă este mult mai vastă și apreciată pentru viitoarea lor carieră. În medie, au spus că informațiile legate de practică sunt suficiente doar pentru proiectele din cadrul facultății, însă, dacă ar fi interesați să își găsească un loc de practică într-un **mediu extern**, ar fi mai „complicat" pentru că nu au la dispoziție destule îndrumări de la profesori și sunt nevoiți să se intereseze singuri. Ei își doresc **un sprijin** din partea profesorilor (recomandări, parteneriate de încredere) pentru a le simplifica „căutarea/găsirea" unui loc de practică care să le atingă așteptările profesionale.

Activitatea de practică în cadrul facultății vs din afară

Studenții au credința comună că un loc de practică din afara facultății îi poate pregăti mai mult pentru viitorul job, printr-un mediu nu atât de familiar, unde cerințele și îndatoririle devin cât mai apropiate de „viața reală". „Există și oameni **mai norocoși** și mai calificați care fac practica în afara facultății, fie joburi, fie internshipuri", afirmă unul dintre subiecți. Se disting cuvinte esențiale în discursul studenților despre cei care au practica în afara facultății, și anume: „mai norocoși", „mai calificați", „prind mai multă experiență". Ei cred că un astfel de loc de practică îi va ajuta să se dezvolte într-un cadru profesionist și să stabilească contacte utile pentru viitor. Totuși, ei apreciază implicarea activă a unora dintre profesori, care le-au oferit și oportunități din afara facultății.s

Îmbunătățiri

Majoritatea subiecților consideră că promovarea **parteneriatelor** între instituții/firme și facultatea ar eficientiza întregul proces de găsire/aplicare la un loc de practică. Ei au menționat că își doresc mai multe **internshipuri plătite în parteneriat cu FSPAC pentru a-i motiva pe studenți.** În loc să caute un loc, să se informeze asupra backgroundului firmei, ei vor să primească anunțuri direct din facultate, pentru a se reduce din etapele procesului de recrutare.

Notarea practicii nu reflectă munca depusă de cele mai multe ori

Când au fost întrebați despre cum li se pare notarea, toți subiecții susțin că se **pune mai mult accentul pe cantitate, nu și pe calitatea muncii**. Bifarea orelor devine un criteriu principal de notare, iar studenții au observat că la final este mult mai greu să aibă un dosar de practică bun, dacă **originalitatea și creativitatea** lor nu este stimulată. Se distinge o credință comună, faptul că: „ Nu este același efort pentru toată lumea". Ei ar modifica modul de notare, în așa fel încât principalul factor determinant al notei să fie axat pe produsul final, nu pe numărul de ore.

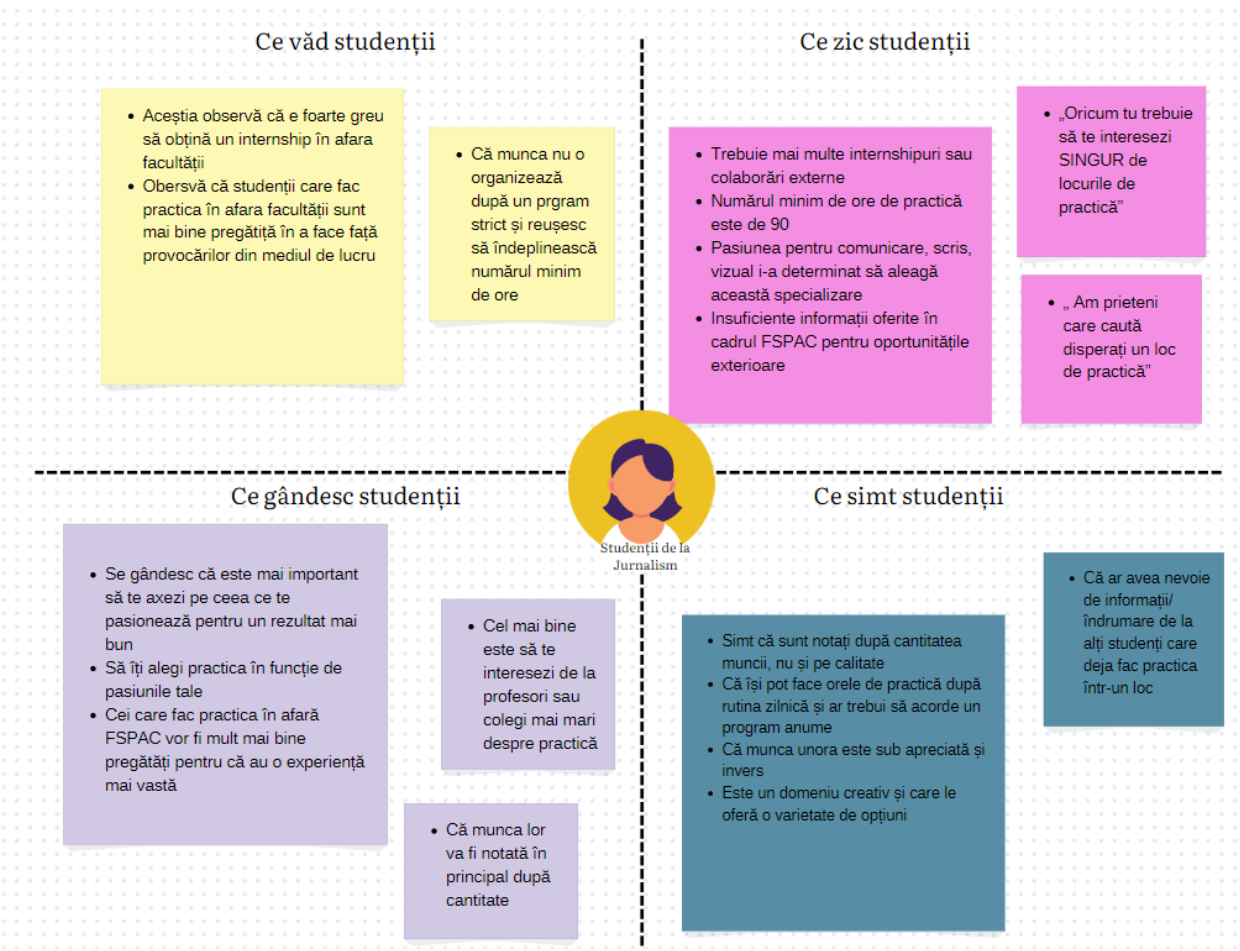

Soluție digitală

În urma raportului, am ajuns la concluzia că, cele mai multe complicații pe care le întâlnesc studenții pentru practică sunt: găsirea unui loc/job care să se plieze pe criteriile de notare ale disciplinei de practică (relevanța domeniului) și insuficiența informațiilor despre oportunitățile exterioare facultății. Astfel, o soluție digitală care ar putea veni în sprijinul studenților este o platformă dedicată nevoilor de practică pentru studenții din cadrul FSPAC. Platforma (InternshipTrack-exemplu de nume) ar fi concepută cu funcționalități asemănătoare cu cele ale LinkedIn-ului, **principalul scop fiind de a facilita** drumul de la studentul din FSPAC la angajator/post/oportunități. Deși există grupuri de Facebook specifice pentru a găsi locuri de practică, de cele mai multe ori anunțurile sunt promovate rapid și nu trec printr-o verificare a veridicității acestora. O platformă în parteneriat cu FSPAC ar putea oferi atât un „spotlight" oportunităților de practică din cadrul facultății, cât și din exterior. Platforma ar fi deschisă atât pentru studenți (logare pe baza e-mailului instituțional) cât și pentru profesori/angajatori/firme.

Funcționalități

Una dintre funcționalități ar putea reprezenta și posibilitatea ca studenții să își împărtășească experiența, să ofere informații la întrebări directe, să ceară păreri/opinii, să semnaleze anumite inconveniențe. Astfel, existența unor **grupuri de nișă** bazate pe nevoile de dezvoltare profesională (pentru Jurnalism de exemplu grupuri de: Radio, TV, presă scrisă) unde **pot împărtăși sfaturi, resurse** și se poate crea un „networking". Aceștia pot lăsa feedback asupra unui program de practică, recenzii,

pentru a-i ajuta și pe restul să se orienteze în carieră. În profilul utilizatorului să fie inserat și un CV, care ulterior să poată fi studiat/consultat de angajatori.

Prin **panourile de anunțuri** în legătură cu locurilor de practică, companiile/angajatori/organizațiile studențești ar putea posta anunțuri detaliate (abilități necesare, experiență necesară, dacă este plătit sau nu, condiții de aplicare, beneficii, durata).

Rezultate

Atât facultatea, studenții cât și firmele ar putea să folosească un mediu digital organizat, în care siguranța și încrederea primează. Facultatea ar putea să își mărească sponsorii, să atragă mai mulți studenți și să eficientizeze procesul acestora în a alege un loc potrivit nevoilor și așteptărilor acestora, crescând randamentul.